Общественно-политическая газета Карачаево-Черкесии

День Республики

Газета издается с 4 июля 1918 года

Интернет-версия издания: www.denresp.ru

Цена в розницу свободная.

№ 201 (19902) | 2018 г. | Четверг 27 декабря

Представлен новый начальник Управления ФСБ России по КЧР

Заместитель начальника Управления кадров ФСБ России генерал-майор Александр Щерба представил Главе Карачаево-Черкесии Рашиду Темрезову нового начальника Управления ФСБ РФ по Карачаево-Черкесии.

Указом Президента Российской Федерации В. Путина на эту должность назначен полковник Юрий Викторович Плодовский. Игорь Кобыляченко, возглавлявший управление с мая 2013 года, также указом Президента РФ переведен на другую должность в структуре органов безопасности России.

От имени руководства ФСБ России Александр Щерба выразил уверенность в том, что новый руководитель приложит все усилия для того, чтобы жизнь людей была безопасной и становилась все более благополучной.

Заместитель полномочного представителя Президента России в СКФО Александра Матовникова Валерий Попков поблагодарил Игоря Владимировича за службу и от имени полпреда вручил ему Благодарственное письмо за профессиональную деятельность.

Глава Карачаево-Черкесии Рашид Темрезов поблагодарил Игоря Кобыляченко за совместную конструктивную работу.

«Считаю, что мир, спокойствие и развитие региона, о чем сказал в ходе последней пресс-конференции Президент России Владимир Путин, во многом обеспечены той работой, которую выполняли сотрудники органов безопасности республики под руководством Игоря Владимировича. Уверен, что и на новом месте службы он сможет применить свои знания и опыт во имя укрепления нашей великой державы», - подчеркнул глава региона.

Также он отметил, что Юрий Викторович Плодовский, который на протяжении последних лет служил в Управлении ФСБ России по Карачаево-Черкесии, хорошо знаком с республикой. Рашид Темрезов выразил уверенность в том, что он продолжит лучшие традиции, сложившиеся в управлении, и дальнейшее взаимодействие будет эффективным и направленным на решение государственных задач – обеспечение безопасности и защиту законных интересов граждан.

Также новый начальник Управления ФСБ России по КЧР Юрий Плодовский был официально представлен коллективу управления.

На заседании президиума Совета по стратегическому развитию и национальным проектам

Задача Правительства Российской Федерации и региональных властей - сделать все, чтобы уже в следующем году граждане почувствовали реальные изменения к лучшему от реализации приоритетных национальных проектов, сказал в ходе заседания президиума Совета по стратегическому развитию и национальным проектам председатель Правительства России Дмитрий Медведев. В заседании, которое прошло в режиме видеоконференцсвязи, принял участие Глава Карачаево-Черкесии Рашид Темрезов.

Двенадцать нацпроектов и комплексный план модернизации и расширения магистральной инфраструктуры станут ключевыми инструментами развития нашей страны на ближайшие 5 лет. На федеральном уровне выработаны четкие и понятные целевые показатели реализации нацпроектов, которые закреплены в региональных проектах в виде конкретных объектов - построенных больниц и школ, жилых домов, новых производств и так далее. Изменения коснутся практически всех сфер жизнедеятельности.

В Карачаево-Черкесской Республике ведется работа по всем направлениям, которые определены в Указе Президента Российской Федерации Владимира Владимировича Путина № 204 «О национальных целях и стратегических задачах развития Российской Федерации на период до 2024 года».

Сформирован Совет по проектной деятельности, который будет координировать работу органов исполнительной власти республики по достижению всех показателей, указанных в национальных проектах.

14 декабря 2018 г. советом утверждены 43 региональных проекта, которые будут обеспечивать достижение целей указа № 204. Паспорта региональных проектов направлены в проектный офис Правительства Российской Федерации и федеральные органы исполнительной власти.

При формировании бюджета республики на 2019 и плановые периоды 2020 и 2021 гг. предусмотрен необходимый объем бюджетных ассигнований, который будет направлен на софинансирование мероприятий, отраженных в региональных проектах.

Пресс-служба Главы и Правительства КЧР.

С ДНЕМ СПАСАТЕЛЯ РФ!

Уважаемые спасатели Карачаево-Черкесии, дорогие друзья!

Зная многих из вас лично, вашу открытость, искренность и постоянную готовность помочь в любой беде, хотим с особой теплотой и сердечностью поздравить все подразделения спасателей республики с профессиональным праздником – Днем спасателя России!

Самопожертвование, мужество и сила духа - для вас ежедневная работа. В туристическом регионе, которым является Карачаево-Черкесия, очень важно, что на страже жизни и здоровья жителей и гостей республики стоят такие профессионалы, как вы.

Престиж наших курортов: Домбая, Теберды и Архыза - в том числе и на международном уровне, во многом зависит от сотрудников вашей службы. На вашем счету тысячи спасенных жизней. Только в этом году Карачаево-Черкесским поисково-спасательным отрядом проведена сложнейшая операция по спасению туриста из Беларуси, который попал в многометровую ледниковую трещину на горе Белалакая в Домбае. Высокую оценку горным подразделениям МЧС по КЧР по готовности к зимнему сезону дал министр ЧС РФ Евгений Зиничев во время свой поездки в республику.

И на федеральном, и на региональном уровне, уважаемые спасатели, ваша работа оценена по достоинству.

Спасибо вам за вашу службу, за то, что в любое время суток готовы оказать необходимую помощь тем, кто терпит бедствие.

Здоровья, благополучия вам и вашим близким! Пусть будет меньше спасательных работ, где приходится рисковать собой. С праздником!

Глава Карачаево-Черкесской Республики Р. Б. ТЕМРЕЗОВ.
Председатель Народного Собрания (Парламента) Карачаево-Черкесской Черкесской Республики А. И. ИВАНОВ.
Председатель Правительства Карачаево-Черкесской Республики А. А. ОЗОВ.

ЧУЖОЙ БЕДЫ НЕ БЫВАЕТ

СПАСАТЕЛЬ. Эта профессия в последние годы стала пользоваться большой популярностью. Кто-то, имея мечту, готовится к ней заранее, а кто-то приходит в профессию случайно и надолго. Быть может, навсегда.

В 14 лет принял решение связать свою жизнь с такой непростой профессией начальник поисково-спасательного подразделения, спасатель третьего класса высокогорного спасательного подразделения Карачаево-Черкесского спасательного отряда **Замрат КИДАКОЕВ** *(на снимке)*.

- Спасателем я стал не случайно. Можно сказать, я с самого детства знал, что хочу им стать. После очередного похода в военкомат я пришел к отцу и сказал, что хочу стать спасателем. Он, будучи в прошлом военным, одобрил мой выбор, - рассказывает Замрат Кидакоев.

Получив диплом технолога в СКГГТА, Замрат пополнил ряды Российской армии, став военнослужащим спецчасти при МЧС России в Самарской области. За время службы он зарекомендовал себя ответственным человеком, которому по плечу самые сложные задачи.

Сразу после возвращения домой его пригласили на работу в МЧС по КЧР.

Каждый новый день в мобильном поисково-спасательном отряде начинается одинаково: восемь утра - прием и сдача смены. Все проходит по четко отработанной схеме. Заступившие на смену принимают технику и специальное оборудование, проходят обязательный инструктаж по мерам безопасности, знакомятся с планом занятий на день. А дальше… Дальше никто не знает, что произойдет в дежурные сутки.

- Я работаю спасателем почти четыре года. Первый год мне дался нелегко – нужно было настраивать себя на работу, чтобы не оставалось негатива от происшествий. Но вскоре пришло понимание – от моей выдержки, профессионализма зависят жизни людей. В работе спасателя немаловажна и физическая форма, у меня с этим сложностей не было, спортом я занимаюсь с детства. Я рос в ауле Псаучье-Дахе Хабезского района, первым моим спортивным снарядом стал турник, который мне сделал отец. Потом увлекся национальными видами спорта. В спасотряде меня приняли в спортивную команду, сейчас я ее капитан, - рассказывает Замрат Кидакоев.

Стоит отметить, что команда под руководством Кидакоева является лучшей в СКФО среди спасательных служб. В копилке сборной множество дипломов и кубков.

Конечно, хорошая физическая подготовка очень помогает в работе. Не секрет, что спасатели во время поиска заблудившихся туристов совершают многокилометровые марш-броски по местам, где не всегда может пройти спасательная техника.

- Такая работа – это ежедневный риск, - говорит Замрат, - и каждый из нас это понимает. Но осознание, что ты спасаешь жизни людей, придает сил. И поэтому для нас каждая спасенная жизнь – это главная награда.

- Замрат, в своей работе спасатели постоянно сталкиваются с чужой болью. Можно ли к этому привыкнуть?

- Спасатель – честно сказать, это очень тяжелый труд, и психологически надо быть готовым ко всему. Нынешним летом одна из туристок упала со скалы высотой примерно метров пятьсот. Мы вышли на спасработы ночью, добрались до места к утру. Всю дорогу мы молчали, потому что понимали, что девушка погибла. Помимо физической опасности мы постоянно сталкиваемся с чужой болью, увечьями и даже смертью. Такое нелегко вынести, и привыкнуть к этому невозможно, - рассказывает Замрат Кидакоев.

Это был последний вопрос, который мы успели задать герою очерка. Наш разговор прервал сигнал тревоги. Машина со спасателями умчалась туда, где кому-то срочно требовалась помощь…

Уже поздним вечером я получила смс от Замрата Кидакоева:

«Пользуясь случаем, хочу поздравить коллег с праздником. Поздравляю и тех, кто несет службу вместе с нами, - сотрудников ГИБДД, полицейских, врачей, пожарных… Желаю всем тем, кто спасает жизни, профессиональных удач, здоровья, счастья и благополучия в семьях!»

У спасателей иногда времени на принятие решения - меньше секунды. Возможно, поэтому у сотрудников МЧС такой короткий девиз. Всего три слова - «Предотвратить. Спасти. Помочь». Практически все, кто однажды их произнес, навсегда связали свою жизнь со спасением людей.

Армида КИШМАХОВА.
Фото Светланы КИЛБЫ.

ТЫСЯЧИ ОГНЕЙ НОВОГОДНЕЙ КРАСАВИЦЫ

21 декабря на главной площади Черкесска по традиции состоялся праздничный концерт, посвящённый открытию республиканской новогодней елки. В этом году центр республиканской столицы впервые украсила искусственная новогодняя ёлка высотой 22 метра и весом 4 тонны. Новогодняя красавица украшена праздничной световой инсталляцией - это 3 тысячи игрушек и 166 тысяч светодиодных лампочек.

СОБРАВШИХСЯ в этот вечер на площади жителей и гостей Черкесска поздравили Глава Карачаево-Черкесии Рашид Темрезов и мэр г. Черкесска Руслан Тамбиев.

«Все мы с нетерпением ждём Нового года, потому что верим, что именно в Новом году произойдёт самое большое чудо в нашей жизни. С Новым годом связаны самые светлые ожидания. Это время, когда подводятся итоги и вспоминаются самые яркие события уходящего года. 2018 год был непростым, но в то же время мы, жители Карачаево-Черкесии, все вместе прошли его с достаточно хорошими показателями, - сказал Рашид Бориспиевич. - Уверен, что в предстоящем 2019 году нас ждут ещё большие успехи. Очень хочу, чтобы наступающий год подарил вам много положительных эмоций, счастья и благополучия.

Окончание на 2-й стр.

ВМЕСТЕ МЫ МОЖЕМ МНОГОЕ

НА ДНЯХ в Абазинском районе состоялся форум, посвященный сохранению и развитию культуры абазинского народа. Организатором форума выступило Международное объединение «Алашара», получившее на его проведение финансовую поддержку от Министерства КЧР по делам национальностей, массовым коммуникациям и печати. Идею одобрили и в администрации Абазинского муниципального района, где с готовностью откликнулись на предложение провести это мероприятие совместно.

В РАБОТЕ форума приняли участие председатель комитета Народного Собрания КЧР Исмель Биджев, министр культуры КЧР Рамазан Бороков, заместитель министра КЧР по делам национальностей, массовым коммуникациям и печати Ислам Хубиев, глава администрации Абазинского муниципального района Мухаджир Ниров, работники культуры, представители общественных организаций - совета старейшин и женсовета Абазинского района, а также республиканских СМИ.

Окончание на 2-й стр.

«ЛЕГКАЯ ПРОМЫШЛЕННОСТЬ: КУРС НА ЭКСПОРТ»

ПОД ТАКИМ девизом во Дворце культуры г. Черкесска прошла первая межрегиональная конференция текстильной и лёгкой промышленности, которая была организована Центром поддержки предпринимательства Карачаево-Черкесии. В мероприятии приняли участие более ста делегатов из разных субъектов СКФО, а также Калининградской, Пензенской и Ивановской областей, представляющие организации отраслей лёгкой промышленности, торговли, малого и среднего бизнеса. Участники конференции рассмотрели примеры лучших отечественных практик развития текстильной промышленности, обсудили новые инвестиционные возможности и меры поддержки проектов.

КАК ПРАВИЛО, предприятия, работающие в сфере лёгкой промышленности в Карачаево-Черкесии, составляют основу экономики республики. Поэтому вопросы, касающиеся дальнейшего развития этой отрасли, обсуждаемые в ходе конференции, были актуальны. По словам экспертов, более 500 крупных текстильных цехов реализуют свою продукцию на территории нашего региона и за его пределами. Однако ряд таких предприятий продолжает оставаться в тени, а следовательно, не получает поддержки от региона. Представитель Партии малого бизнеса России в КЧР, эксперт в вопросах развития лёгкой промышленности Руслан Чотчаев отметил, что сегодня этой категории людей, занимающихся малым бизнесом, особенно нужна поддержка государства.

- Наша встреча - это прекрасный повод поговорить о проблемах и результатах развития данной отрасли в нашей республике, - говорил Р. Чотчаев. - Ведь здесь собрались предприниматели разных сфер деятельности, и это радует. Многие из присутствующих сегодня имеют прекрасную возможность легализовать собственное производство или поднять на более высокий уровень производимую ими продукцию благодаря знаниям, которые они получат здесь и сейчас, а также смогут перенять положительный опыт у более успешных предпринимателей.

В числе экспертов на конференции выступил директор Северо-Кавказского института РАНХиГС, член Общественной палаты РФ Азамат Тлисов. Он рассказал о ряде обсуждаемых вопросов в рамках дискуссионной площадки «Реалии и перспективы развития текстильной промышленности в регионе» и отметил, что нынешняя встреча, в которой участвуют представители малого и среднего бизнеса и Минэкономразвития КЧР, является важным совместным поиском оптимального решения по созданию условий для предпринимателей. И ещё один достаточно серьёзный ресурс для республики - это занятость населения и выход республиканских производителей на международный уровень.

На дискуссионных площадках обсуждались лучшие отечественные практики развития текстильной промышленности на примере крупных товаропроизводителей из Москвы, Санкт-Петербурга, Волгограда и Иваново. Руководители компаний делились опытом и обсуждали планы продвижения отрасли в существующих экономических реалиях. Что касается наших земляков - товаропроизводителей, то им тоже было о чём рассказать и что показать коллегам из других регионов.

Окончание на 2-й стр.

ВМЕСТЕ МЫ МОЖЕМ МНОГОЕ

Окончание. Начало на 1-й стр.

В рамках форума был представлен абазинский национальный двор, изготовленный художником и мастером декоративно-прикладного искусства Амиром Биджевым, в котором были выставлены экспонаты Эльбурганского этнографического музея: одежда, убранство, утварь, воссоздающие быт ушедшей эпохи. Во дворе были выставлены картины и изделия абазинских художников и мастеров. Сладкий стол, подготовленный женсоветом аула Эльбурган, представлял собой традиционные национальные блюда, которые готовят специально к «празднику первого шага» малыша. К слову, этими блюдами по окончании презентации могли угоститься все желающие.

Во дворе был установлен высокий столб с колесом наверху, на котором развесили шоколадки, и мальчишки с азартом пытались взобраться за сладким призом.

Презентационно-концертная программа началась с показа видеоролика, отразившего работу Международного объединения «Алашара».

Выступивший с докладом профессор Петр Чекалов в числе прочего рассказал о первом переведенном на русский язык сборнике стихотворений «Возвращаюсь» абазинского поэта Керима Мхце.

Доклады перемежались концертными выступлениями исполнителей и танцевальных коллективов Абазинского района - Ачара Меремкулова, Аминат Напшевой, группы «Абазги», танцевальных коллективов «Марашта» из Инжич-Чукуна и «Амара» из Кубины. С большим успехом выступили ансамбль юных доулистов и оркестр народных инструментов.

Завершил работу форума круглый стол, на котором обсуждались ряд задач и пути их решения.

Прошедший форум наглядно доказал, что все, что проводится во имя сохранения и развития культуры абазинского народа, проходит активно и результативно.

- Вместе мы можем многое, - сказал в частной беседе руководитель информационно-аналитического отдела организации «Алашара» Георгий Чекалов. - Этот форум проводится уже не первый раз, и результаты, достигнутые абазинским народом в разных сферах, доказывают, что мы сможем добиться многого!

Шахриза БОГАТЫРЕВА.
Фото автора.

«ЛЕГКАЯ ПРОМЫШЛЕННОСТЬ: КУРС НА ЭКСПОРТ»

Окончание. Начало на 1-й стр.

Азамат Хакунов участвует в подобной конференции впервые. Текстильной компании «Жако», которую он представляет, всего два года. Но ее продукция уже востребована, и, как отмечают эксперты, перспективы у предприятия есть. При должном внимании к нему со стороны государства «Жако» может составить серьёзную конкуренцию крупным производителям текстиля.

- Компания «Жако» производит верхнюю одежду из итальянской пряжи, потому что она изготовлена из натуральных волокон высокого качества. Благодаря этой пряже изделия прекрасно «держат» цвет и форму. При носке и уходе не деформируются. Некоторые представители других регионов заинтересовались технологией производства нашей продукции, и, возможно, мы станем хорошими партнёрами в этом бизнесе, - сказал Азамат Хакунов.

В рамках конференции была организована выставка-презентация продукции, производимой в текстильных цехах нашего региона и других субъектов СКФО. Их было представлено большое количество: вязаные шарфы, шапки, свитера, джемперы, детские костюмы.

Как отмечали участники, эта конференция дала возможность многим представителям малого бизнеса выйти из «экономической тени». По словам заместителя директора Центра поддержки предпринимательства КЧР Галимат Амироковой, они смогли не только перенять опыт тех, кто уже твердо стоит на ногах, но и ознакомиться с мерами государственной поддержки малого бизнеса.

Светлана КИЛБА.

УВЕКОВЕЧИТЬ ПАМЯТЬ ЗЕМЛЯКА

В СТАНИЦЕ Зеленчукской на здании военного комиссариата Зеленчукского и Урупского районов была открыта мемориальная доска бывшему военному комиссару Игорю Какупшеву, безвременно ушедшему из жизни 13 апреля этого года.

Игорь Карович возглавлял районный военкомат с 1999 года, общая выслуга военной и гражданской службы в Вооруженных Силах России составила более 40 лет. За безупречную службу он был награжден медалями «70 лет ВС СССР»; «За безупречную службу» II степени; «За отличие в воинской службе» I, II, III степеней; «200 лет Министерству обороны РФ»; «За воинскую доблесть» II степени; «За трудовую доблесть», орденом Великой сентябрьской революции 2 степени Народной Ливийской Арабской Джамачарии.

Указом Главы Карачаево-Черкесской Республики И. Какупшеву было присвоено почетное звание «Заслуженный работник государственной службы КЧР». Он неоднократно поощрялся Правительством и Народным Собранием Карачаево-Черкесской Республики. Решениями Совета Урупского муниципального района № 84 от 21.11.18 и Совета Зеленчукского муниципального района № 251 от 12.12.18 И. Какупшеву присвоены звания «Почетный гражданин Урупского района» и «Почетный гражданин Зеленчукского района».

В торжественном мероприятии по увековечению памяти земляка приняли участие ветераны Вооруженных Сил, юнармейцы, сотрудники военных комиссариатов республики, военнослужащие войсковых частей, дислоцированных на территории Зеленчукского района, представители органов исполнительной и законодательной власти, общественности.

О большом вкладе И. Какупшева в дело патриотического воспитания подрастающего поколения, будущих защитников Отечества, в развитие Вооруженных Сил страны говорили первый заместитель руководителя Администрации Главы и Правительства КЧР Ахмат Семенов, военный комиссар КЧР Арсен Темиров, заместитель главы администрации Зеленчукского муниципального района Анатолий Чомаев, глава Урупского муниципального района Азрет-Али Боташев, глава Красновосточного сельского поселения Игорь Хутов и др.

Право открытия мемориальной доски было предоставлено военному комиссару Зеленчукского и Урупского районов Виктору Ефимову и брату Игоря Каровича – Индранилу Какупшеву.

Со словами благодарности к участникам митинга обратился старейшина рода Какупшевых - Рамед Хусинович Какупшев.

Мероприятие проведено в год 100-летия создания военных комиссариатов Российской Федерации.

Соб. инф.

ТЫСЯЧИ ОГНЕЙ НОВОГОДНЕЙ КРАСАВИЦЫ

Окончание. Начало на 1-й стр.

Мне очень приятно, что сегодня мы встречаемся вместе у такой красивой новогодней ели, которая украсила центр города на радость жителям Черкесска и нашим гостям. Хочу выразить искреннюю благодарность руководству компании «ЕВРОЦЕМЕНТ груп» за такой прекрасный подарок в виде этой новогодней ели и праздничной инсталляции, украсившей столицу республики».

Также Глава КЧР поблагодарил всех жителей КЧР за труд и отметил, что в ближайшее время будут реализованы масштабные задачи, поставленные Президентом страны Владимиром Путиным, направленные на улучшение качества жизни людей.

Конечно же, не обошёлся праздник без главного волшебника - Деда Мороза и его внучки, Снегурочки, которые создали сказочную атмосферу и пожелали жителям республики радостных мгновений, счастливых дней, замечательных новостей и приятных знакомств в наступающем году. А детские вокально-эстрадные коллективы и солисты республики, исполнив лучшие новогодние песни, зарядили всех отличным настроением!

Ещё каждый смог найти по душе фон для новогодних фотографий. Композиции из светодиодных лампочек: олень, запряженный в сани, подарки, сказочная книга с пером, ёлочные игрушки - символичные арт-объекты украсили центральную площадь и, несомненно, создали предновогоднее настроение.

В завершение мероприятия небо окрасил в яркие цвета праздничный салют.

- Новый год - это сказка, а какая сказка без чуда! Вот и в нашем городе произошло чудо - зажглись огни на самой главной елке республики. Когда Дед Мороз нажал волшебную кнопку, вся площадь засверкала разноцветными огнями, загорелись необычные инсталляции и маленькие ёлочки. В небо взметнулся фейерверк, подарив всем радость и восторг. Красота была неописуемая! Праздничную атмосферу создавали и маленькие артисты в ярких новогодних костюмах. Праздник поднял настроение, и не хотелось уходить. В преддверии Нового года хочу пожелать всем здоровья, мира и благополучия в доме и в нашей родной республике. Пусть в этот новый год сбудутся все желания и сказка придёт в каждый дом, – поделилась своими впечатлениями учительница Свято-Сергиевской гимназии г. Черкесска Екатерина Борисова.

Светлана ОСЕЦКАЯ.

Здоровье

ОНКОДИСПАНСЕР: НОВЫЕ РЕАЛИИ

К СОЖАЛЕНИЮ, жизнь не Дед Мороз, исполняющий все наши желания. Если тяжело заболеешь, придется решать задачу выживания. Государство, спасибо, не оставляет нас наедине с бедой. Свидетельство тому - деятельность РГБЛПУ «Карачаево-Черкесский онкологический диспансер имени С. П. Бутова», десятки лет доказывающего своей практикой, что рак не приговор.

В середине прошлого месяца он отпраздновал новоселье, разместившись в новом микрорайоне в северной части города Черкесска. Идея строительства комплекса принадлежала Главе КЧР Рашиду Темрезову, инициативу поддержал Минздрав России в рамках Федеральной целевой программы «Юг России (2014-2020 годы)». Новый комплекс, общей площадью около 25 тысяч квадратных метров, гармонично вписался в новостройки. По просьбе наших читателей главный врач диспансера Зубер Махов провел экскурсию по диспансеру.

Обустроено учреждение очень продуманно. Работа налажена четко, а потому - никаких очередей. В специализированных кабинетах мирно жужжит техника. Первый этаж и половину второго в пятиэтажном здании занимает поликлиническое отделение, другая половина отдана эндоскопическому отделению. На третьем этаже - отделение рентгенодиагностики. Дневной стационар соседствует на четвертом этаже с клинико-диагностической лабораторией. Административные кабинеты расположились на пятом этаже. В два трехэтажных корпуса вселились: в первый - урологическое, гинекологическое отделения, отделение общей онкологии, оперблоки, реанимация, во второй - гематология, химиотерапия, отделение радиотерапии, блок лучевой терапии. Патолого-анатомическому отделению, где проводятся гистологические исследования, выделено двухэтажное помещение. Отдельное здание и у пищеблока. «Самое главное, - подчеркнул главврач, - все здания соединены переходами, что, несомненно, удобно и врачам, и пациентам».

Светлые коридоры, стерильная чистота... Чувствуется, что и строители, и сотрудники диспансера уделили большое внимание психологическому фактору. Уважение к больным людям проявилось в наличии лифта, двух- и трехместных благоустроенных палат с холодильником, тумбочкой, туалетом и душевой, в уютном интерьере, в антураже - окружающей обстановке. В небольшом холле поликлиники, рассчитанной на сто посещений в смену, - автомат для выдачи бахил (бесплатных, между прочим, что пока еще редкость для нашего города), как говорится, мелочь, а приятно...

В больнице внедрено немало новшеств, обеспечивающих качественное лечение онкобольных. К новым условиям работы привыкли быстро, многие - в первый же день вселения. Плюс учреждения - в стратегии профилирования именно на онкологических заболеваниях, что дает возможность активно использовать накопившийся опыт и сосредоточиться на современных передовых технологиях. «Онкология включает в себя три метода лечения, - пояснил Зубер Джумаладинович, - хирургия, лекарственная терапия, то есть химиотерапия, и лучевая терапия. Последней мы не пользовались из-за отсутствия необходимого оборудования. Теперь у нас есть радиологический аппарат - приобретен, кстати, за двести миллионов рублей. Обслуживающий персонал этого оборудования: медицинские физики, медицинские инженеры и врачи-радиологи - приглашен из Ставропольского края.

Осуществилась и наша мечта открыть гематологическое отделение, заведующий которым также приглашен из Ставропольского края. Это дало возможность лечить людей со злокачественными заболеваниями кроветворной системы и лимфоидной ткани. Появилось у нас и отделение онкоурологии. Диспансер обеспечен теперь всеми видами эндоскопической диагностики, рентгенологического оборудования, куда входят компьютерный томограф и МРТ. Для полноценной борьбы с онкологией наши лаборатории полностью оснащены по стандарту. В диспансере - 100 коек стационара и десять коек дневного стационара. Поликлиника рассчитана на прием 100 пациентов в смену. Такой роскоши в старом здании мы, конечно, не имели возможности позволить себе. Наконец жители нашей республики смогут получать полноценное комплексное лечение онкопатологии, не выезжая в другие регионы, - продолжил Зубер Джумаладинович. - С учетом того, что все процедуры у нас бесплатные, осуществляемые по полису, это чувствительная поддержка больных из малообеспеченных слоев населения. К тому же сократится отвлечение финансовых средств из республиканского бюджета».

Под впечатлением от увиденного вспомнила фразу Ремарка: «Придите ко мне в больницу. Один обход ракового отделения в два счета вылечит вас от всякой хандры». Увы, любая тяжелая болезнь - несчастье. Это бесспорно, но в новом диспансере, слава Всевышнему, сделано все, чтобы сгладить ситуацию, поднять настроение пациентам.

В заключение мы договорились с главврачом усилить информационную связь между нашей газетой и диспансером. «Дело хорошее», - поддержал Махов, предложив мне в качестве реального шага принять участие в первой пресс-конференции на новом месте, посвященной раку толстой и прямой кишки. А представляя ведущих - заведующего отделением хирургии Эльдара Магометовича Салпагарова и заведующую клинико-диагностической лабораторией Дину Нурбиевну Карданову, заметил: «Заслуженные люди, посвятившие свою жизнь добру».

Общение с ними получилось многоплановым. Доктора рассказали о разрушительных процессах в толстом отделе кишечника, которые носят злокачественный характер. Предпосылки пугают людей, отметили медики, но то, что они есть, полезно для человека, своевременные сигналы SOS - важное подспорье в лечении. Чем раньше выявится злокачественное заболевание, тем больше шансов на полное выздоровление пациента, ведь выживаемость на третьей-четвертой стадии низкая. В этой связи ведущие однозначно посоветовали жителям республики не тратить драгоценное время на знахарей, так как нет ни одного случая достоверно доказанного морфологически, под микроскопом, излечения онкологических больных сугубо народными методами. Зато, как показывает мировая практика, до 90% пациентов, у которых был диагностирован рак на первичной стадии, смогли побороть недуг.

Доктора предупредили: надо быть очень внимательными к собственному здоровью, ведь, к сожалению, рак прямой кишки не проявляется специфичными симптомами. Они зависят от стадии заболевания, характера роста опухоли и уровня ее расположения. Надо обратить внимание на чувства дискомфорта и боли в животе, вздутие живота, ощущение неполного опорожнения после акта дефекации, на потерю веса и общее недомогание, на наличие примеси крови в кале, изменение ритма дефекации, формы кала, на понос, запор, недержание кала и газов. На поздних стадиях выделяется гной и слизь вместе с кровью.

Рак толстой кишки имеет похожие признаки, может просигнализировать о себе схваткообразными болями в животе, кишечным кровотечением, нарушением стула, кишечной непроходимостью и дискомфортом, свойственным другим заболеваниям желудочно-кишечного тракта.

Ученые обнаружили факторы риска. Их несколько: наследственная предрасположенность, избыточное употребление в пищу красного мяса, алкоголизм и бытовое употребление спиртных напитков в малых дозах, курение, гиподинамия, дефицит в рационе питания птицы, рыбы, овощей, фруктов, круп и злаков. Каждый из этих факторов может привести к возникновению полипов и, как следствие, к развитию колоректального рака (злокачественной опухоли слизистой оболочки толстой или прямой кишки).

К сожалению, лечение рака кишечника далеко от идеала из-за поздней диагностики. Он «прячется» до поры до времени в слизистой оболочке, без отдаленных метастазов, пока не достигнет больших размеров. Человек, переболевший раком, должен обследоваться пожизненно, чтобы избежать рецидива.

Чтобы не опоздать с выявлением заболевания, в республике с 2017 года действует Скрининговая программа раннего диагностирования колоректального рака (*так называется первичное обследование клинически бессимптомных лиц для выявления заболеваний*. - Прим. автора). Транспортные системы для сбора биоматериалов розданы и впредь будут раздаваться по всем медицинским учреждениям. Любой желающий провериться должен только сообщить об этом участковому терапевту.

Наука движется вперед. Многие формы онкологии, считавшиеся неизлечимыми, уже потенциально побеждены. Надежда, сила воли, профессионализм врачей, точное диагностирование и своевременное качественное лечение творят чудеса. Примеров тому - масса. Американскому велогонщику Лэнсу Армстронгу предрекли скорую смерть от рака мозга, легких и яичка, но он нашел в себе силы и, перешагнув через эти страшные медицинские заключения, выполнил предписания докторов и вылечился, став пятикратным чемпионом в Тур де Франс. Есть такие факты и в КЧР. Старожилы улицы Лаара, вероятно, помнят бабушку Сизоненко, прожившую 103 года, в том числе 30 лет без удаленной почки; Роза Абелова, перенесшая сложнейшую операцию и химиотерапию, дожила до 96 лет...

После окончания пресс-конференции я встретила у регистратуры знакомую учительницу из города Усть-Джегуты. «Меня направил сюда участковый врач, - поделилась она. - Пока ехала, плакала, очень переживаю. Но увидев это легкое, светлое здание, немного успокоилась. Сын сказал: так красиво для обреченных людей не строят, ты будешь жить. Дай-то Бог...»

Для совершенства комплексу пока не хватает удобных линий общественного транспорта. Но вопрос о более широком доступе прорабатывается, по словам главного врача, с мэрией Черкесска.

Бэлла БАГДАСАРОВА.
Фото автора.

СЛЕДСТВИЮ ТРЕБУЕТСЯ ПОМОЩЬ

СЛЕДСТВЕННЫМИ органами Следственного комитета Российской Федерации по Карачаево-Черкесской Республике возбуждено уголовное дело по факту убийства в одном из кафе в г. Черкесске местного жителя (ч. 1 ст. 222, ч. 1 ст. 105 УК РФ).

По версии следствия, 21 декабря, около 02 часов 30 минут ночи, в караоке-зале кафе-гостиницы, расположенной по ул. Первомайской, несколько молодых жителей республики устроили потасовку, переросшую в драку, после чего один из молодых людей произвёл из огнестрельного оружия несколько выстрелов в 37-летнего жителя аула Верхняя Теберда Карачаевского района.

Потерпевший получил огнестрельное ранение грудной клетки, в результате чего скончался.

Во время осмотра места происшествия обнаружены и изъяты несколько гильз и пуль различного калибра.

В настоящее время проводятся следственно-оперативные мероприятия, направленные на установление и задержание лица, совершившего данное преступление, а также устанавливаются мотивы и обстоятельства совершенного преступления.

Убедительная просьба ко всем жителям Карачаево-Черкесской Республики при наличии любой информации, которая может помочь следствию, сообщить по телефонам: 8-928-396-50-42; 8-8782-28-12-93 или в ближайшее отделение полиции.

Конфиденциальность гарантируется.

Следственное управление СКР по КЧР.

В прокуратуре КЧР

Приговор вступил в законную силу

СУДЕБНОЙ коллегией по уголовным делам Верховного Суда КЧР рассмотрено уголовное дело в отношении Рамиля Узденова, ранее осужденного Прикубанским районным судом за совершение преступления, предусмотренного ч. 3 ст. 30, ч. 2 ст. 159 УК РФ (покушение на мошенничество с причинением значительного ущерба гражданину).

ОБВИНЕНИЕ в суде доказало, что Узденов в конце июня 2016 года, будучи адвокатом, осуществляющим защиту интересов подсудимого, решил путем обмана незаконно завладеть денежными средствами подзащитного. Введя своего клиента в заблуждение, защитник предложил ему передать денежные средства, якобы предназначавшиеся для судьи, рассматривающей уголовное дело, с целью исключения ряда доказательств и назначения в отношении подсудимого условной меры наказания.

Часть озвученной суммы Узденов получил, однако не смог довести до конца начатое преступление, так как его незаконные действия были пресечены сотрудниками правоохранительных органов.

Суд, согласившись с мнением государственного обвинителя, признал злоумышленника виновным в инкриминируемом преступлении и назначил ему наказание в виде штрафа в размере 180 тысяч рублей.

Не согласившись с решением суда, осужденный обжаловал приговор в апелляционном порядке.

Доводы апелляционной жалобы были опровергнуты представителем прокуратуры республики. Судебная коллегия по уголовным делам Верховного Суда КЧР приговор суда первой инстанции в отношении Узденова оставила без изменения, а его жалобу – без удовлетворения.

ДЛЯ РАЗВИТИЯ СЕЛЬСКИХ ТЕРРИТОРИЙ

В Урупском районе развитию личных подсобных и крестьянско-фермерских хозяйств уделяется большое внимание. Ведь они – мощный фундамент продовольственной безопасности страны.

Для развития субъектов малого и среднего предпринимательства в Прегрaденском сельском поселении создаются благоприятные условия. Здесь функционируют 27 крестьянско-фермерских хозяйств. Численность животных в них – более 6,5 тысячи голов.

На территории Урупского муниципального района действует программа «Развитие сельского хозяйства Карачаево-Черкесской Республики до 2020 года», в рамках которой фермеры, получившие гранты, смогли закупить десятки голов крупного рогатого скота таких пород, как казахская белоголовая, калмыцкая, герефордская, абердин-ангусская, приобрести сельхозтехнику.

Малый и средний бизнес необходимо поддерживать на всех уровнях власти. Это будет способствовать снижению уровня безработицы, позволит увеличить налоговые поступления в бюджет сельского поселения, повысит занятость населения, сделает более высоким уровень жизни людей.

С. КОРНЕВ,
*** глава администрации Прегрaденского сельского поселения.**

СПОРТИВНЫЙ ЧЕТВЕРГ

В ПАМЯТЬ О НАСТОЯЩЕМ ЧЕЛОВЕКЕ

ОТКРЫТЫЙ турнир по вольной борьбе среди юношей 2002-2007 годов рождения, посвящённый памяти мастера спорта СССР, пятикратного чемпиона Северного Кавказа по национальной борьбе Казбека Кочкарова, собрал 21 декабря под сводами ФОКа п. Новый Карачай около 400 участников со всех городов и районов республики и примерно столько же болельщиков. И, наверное, только чёткая организация такого грандиозного и зрелищного мероприятия, которое проходило под эгидой управления образования, физической культуры, спорта и молодёжной политики администрации Карачаевского муниципального района и местного отделения партии «Единая Россия», профессионализм арбитров на трёх коврах, мобильность волонтёров способствовали тому, что программа соревнований уложилась в один день, а о масштабности и зрелищности турнира говорят хотя бы такие цифры: борцы состязались в 23 весовых категориях, было задействовано 12 судей, и, наконец, общий призовой фонд для команд-победительниц и призёров, а также отличившихся в личном первенстве составил около 500 тысяч рублей - средства, выделенные бывшими воспитанниками Казбека Кочкарова и главой администрации Карачаевского муниципального района. В течение почти 12 часов болельщики без перерыва следили за нешуточными баталиями на коврах, в едином порыве взрываясь громогласными криками, или, затаив дыхание в самые драматические моменты схваток, напряжённо ждали конечного результата. И чаще всего судьбу поединка решали не вес и сила, а техничность, тактика, напор, приобретённые трудолюбием и кропотливыми тренировками.

...Если театр начинается с вешалки... Не могу избежать этого классического сравнения, поскольку фойе ФОКа п. Новый Карачай - это не только роскошные витрины с многочисленными кубками, двери, ведущие в борцовский зал, тренажёрные, тренерские, к зрительным трибунам, наконец внушительных размеров яркие баннеры, каждый раз посвящённые конкретным соревнованиям. Прежде всего это место встреч. А в этот день здесь, кажется, собралась вся спортивная элита Карачаево-Черкесии, многие из присутствующих - воспитанники Казбека Кочкарова. А начальник районного управления образования Зурида Хатуева, в этот день ставшая модератором всех оргвопросов, вместе с волонтёрами из своей же среды тепло встречает вдову Казбека Кочкарова, Хаулат Добаевну, приехавшую на турнир с семьёй дочери Мадины и внуками. Здесь же у баннера с увеличенной фотографией Казбека Сеитбиевича, на которой он запечатлён с сыновьями Кемалом и Шамилем, происходит фотосессия, к которой присоединяются все новоприбывающие.

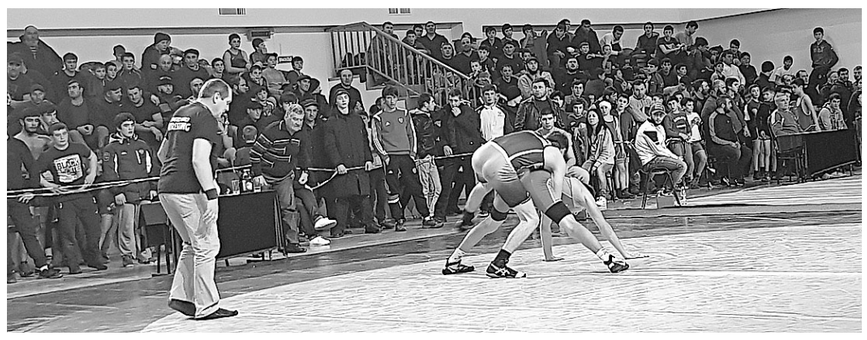

...Мимо пробегает стайка юных борцов, на их футболках красуется надпись «ДЮСШ «Ногайстан». Когда бы ещё я собралась поехать в Ногайский район! А тут на все интересующие меня вопросы довольно обстоятельно отвечает двукратный чемпион республики по вольной борьбе 16-летний Шамиль Джелябиев из аула Адиль-Халк. В составе их сборной команды 14 человек, и тренер Хасан Зитлянужев нацеливает ребят на победу, и они намерены выложиться до конца. Нынешний турнир их впечатляет во всех отношениях – всё организовано на высоком уровне, в том числе двухразовое горячее питание, щедрое угощение, подчёркнутое внимание принимающей стороны.

С борцом из Адиль-Халка были солидарны и Асланбек Узденов, учащийся колледжа МОСУ, представлявший сборную команду Усть-Джегутинского района, и Джабраиль Биджев из Абазинского, который, кстати, поделился радостью, что у них в ауле Кубина намечено строительство такого же современного спортивного комплекса. А Алим Папшуов из Кош-Хабля здесь второй раз, и у него уже сложилось самое позитивное впечатление от соревнований, которые проводятся в этом ФОКе. Главное, конечно, это чувство братства, которое приобретаешь в общении со спортсменами других районов.

Поединки на трёх борцовских коврах, которые под свистки судей шли одновременно, многочисленных болельщиков и зрителей, как ни странно, не утомляли, хотя приходилось включать «боковое зрение». Картинки сменялись почти как в калейдоскопе, но глаз успевал выхватывать из череды поединков и мастерские броски, и расчётливую оборону, и яростные атаки. И как же трогали сердца болельщиков слёзы 11-летних пацанов, проигравших схватку, и изумляли, ошеломляли манёвры их старших товарищей, уже вкусивших славы на первенствах республики, СКФО, России, а также держали в напряжении поединки борцов, равных друг другу в силе и технике! И лучшими арбитрами, не уступающими в знании правил борьбы официальным судьям, безусловно, были ветераны спорта, в прошлом – известные борцы, заполнившие трибуны болельщиков...

Но вот звучат фанфары, пустеют борцовские ковры, и в зал, торжественно чеканя шаг, со стягами в руках выходят знаменосцы. В одну длинную цепь выстроились борцы. Перед каждой сборной командой – юные джигиты в национальной одежде с трафаретом своего района или города. Командующий парадом - многократный чемпион Северного Кавказа по национальной борьбе Али Магомедов докладывает главе администрации района Спартаку Кущетерову о готовности спортсменов к торжественному открытию турнира. Звучат Гимны РФ и КЧР, их сменяет голос Марины Дотдуевой:

- Сегодня, спустя годы, мы вспоминаем Казбека Кочкарова, честного и доброго человека, прекрасного тренера, щедрого мецената, который всегда был готов прийти на помощь, не считаясь с личным временем. От своих воспитанников он всегда требовал быть прежде всего порядочными людьми. Надёжный товарищ и мудрый наставник, таким он запомнился всем, кто его знал.

В своих выступлениях заместитель министра ФК и спорта КЧР М. Агиров, почётный президент федерации спортивной борьбы КЧР А. Токов, воспитанник Казбека Кочкарова Б. Кочкаров, участник Олимпийских игр Н. Темрезов и другие с теплотой и грустью вспоминали этого человека, ради памяти которого они собрались в этот знаменательный день, - 21 декабря ему исполнилось бы 60 лет. Одобрительными аплодисментами спортсмены и болельщики встретили предложение тренера Расула Чагарова из аула Каменномост присвоить имя Казбека Кочкарова Дворцу спорта «Олимп» в Карачаевске, в возведение которого он изначально вложил немало сил и личных средств.

От имени родных со словами благодарности к организаторам турнира обратился старший брат Казбека Кочкарова, Джашарбек Сеитбиевич, директор МУП «Водоканал» г. Карачаевска, заслуженный работник ЖКХ РФ и КЧР, руководитель районной организации «Алан халк», председатель ассоциации маринских поселений «Мара». Вдове К. Кочкарова Хаулат Добаевне Спартак Кущетеров вручил огромный букет роз.

Парад сменил зажигательный флешмоб учащихся Новокарачаевской СОШ имени М. Эльканова, в котором было задействовано свыше ста ребят. Детей сменили местные артисты, давшие концерт, сюда же вклинился и праздничный той, организованный болельщиками. Турнир длился до позднего вечера, а зрителей только добавлялось...

По итогам турнира общекомандное первое место и приз в размере 100 тысяч рублей завоевала команда из Ногайского района, второй стала команда Карачаевского района и получила приз в размере 60 тысяч рублей, третье – сборная Карачаевского городского округа с призом 40 тысяч рублей.

Победители и призеры соревнований были награждены медалями, дипломами и денежными призами.

Людмила ОСАДЧАЯ.
Фото автора.

УВЕРЕННАЯ ПОБЕДА В БЕГЕ С БАРЬЕРАМИ

В г. Волгограде завершились Всероссийские соревнования по лёгкой атлетике на призы олимпийской чемпионки Татьяны Лебедевой. Перед началом соревнований Татьяна Лебедева провела мастер-класс - поделилась с юными спортсменами своим опытом. В соревнованиях приняли участие юные легкоатлеты 2004-2005 годов рождения из всех регионов России. Нашу республику представляли спортсмены РГБУ «КСШ «Спартак».

По результатам соревнований Богдан Климов одержал уверенную победу в беге на 60 м с барьерами, установив свой личный рекорд на этой дистанции. Также Богдан завоевал бронзовую медаль в прыжках в длину, уступив победителю всего лишь 2 см.

О СУДЕЙСКИХ КУРСАХ

В Туле прошли судейские курсы на 1 звезду AIBA (Международная ассоциация бокса). Экзамены сдали 20 судей, в том числе и директор ДЮСШ Прикубанского района КЧР Арсен Чекунов.

Курс проводили судья международной категории (3 звезды) AIBA, инструктор AIBA, член судейской бригады Олимпийских игр в Пекине Зураб Тибуа (Грузия), а также судья международной категории (3 звезды) AIBA, инструктор AIBA, член судейской бригады Олимпийских игр в Лондоне Роланд Лаббе (Канада).

Подготовила Светлана ОСЕЦКАЯ.
По материалам пресс-службы Минспорта КЧР.

Турнир в Кавказском

ВАШ ХОД

ТРАДИЦИОННЫЙ шахматный турнир, посвященный памяти прекрасного человека, прикубанца, труженика, депутата совета депутатов Мичуринского сельского поселения Халита Байрамкулова, прошел уже в третий раз. Помимо жарких шахматных битв, турнир стал еще и вечером воспоминаний о замечательном земляке.

В свое время Х. Байрамкулов лишь один раз принял участие в открытом первенстве Прикубанского района по шахматам и добился в 2003 году чемпионства.

В нынешнем году зрителей особо порадовали содержательная игра старейшего действующего шахматиста Петра Бармина и не по годам мудрая игра самого юного участника Азамата Чомаева *(на снимке)*.

Сильнейший шахматист турнира определялся в шестом туре, в котором встретились Иван Захаропуло (белые) и Назир Каппушев (черные). В середине игры на доске сложилась ситуация, изображенная на диаграмме.

У белых было несколько вариантов завершения игры. Они предпочли сыграть:

1. c4 dc 2. Cd4 Cd4 3. Kd4 Фf5 4. bc... и проходная в центре доски решила исход партии.

Тройка призеров-победителей нынешнего турнира выглядит следующим образом: 1. Иван Захаропуло (Черкесск). 2. Назир Каппушев (Черкесск). 3. Идрис Коркмазов (Усть-Джегута).

Все участники выразили благодарность организаторам турнира: администрации Кавказского сельского поселения и ООО «ХАТ», которые создали комфортные условия для зрителей и участников в новом сельском Доме культуры.

Ход белых.

М. ЖАРОВ.
#chessinche

ИЗВЕЩЕНИЕ О ПРОВЕДЕНИИ АУКЦИОНА
Администрация Малокарачаевского МР объявляет о проведении открытого аукциона.

1. Продавец: администрация Малокарачаевского муниципального района.

2.Организатор аукциона: комиссия по проведению торгов (конкурсов, аукционов) по продаже находящихся в государственной или муниципальной собственности земельных участков или права на заключение договоров аренды таких земельных участков, участков, государственная собственность на которые не разграничена и муниципального имущества на территории Малокарачаевского муниципального района.

3. Место, дата, время проведения аукциона: аукцион является открытым по составу участников и открытым по форме подачи заявок. Аукцион проводится по адресу: КЧР, Малокарачаевский район, с. Учкекен, ул. Ленина, д.120, малый зал заседаний, **06.02.2019 г.в 15 ч.00 мин.**

4. Основание продажи: распоряжения администрации Малокарачаевского муниципального района от 13.11.2018 г. №183-р, от 19.11.2018 г. №186-р, от 11.12.2018 г. № 194-р, № 195-р, № 196-р.

5. Предмет аукциона право на заключении договора аренды земельного участка:

Лот №1: Земельный участок с кадастровым номером 09:08:0080101:102, расположенный по адресу Российская Федерация, Карачаево-Черкесская Республика, Малокарачаевский район, с. Джага, пер. Солнечный, участок №4, площадью 9490 кв.м, из категории земель населенных пунктов, с разрешенным видом использования-Склады. Срок договора аренды 1,5 года. Обременения и ограничения в использовании земельного участка не установлены. **Начальная цена предмета аукциона – 13363 руб. 81 коп. Шаг аукциона – 3% от начальной цены предмета аукциона составляет – 400 руб. 91 коп. Размер задатка для участия в аукционе 100% от начальной цены аукцион составляет 13363 руб. 81коп.**

Лот №2: Земельный участок с кадастровым номером 09:08:0180104:1258, расположенный по адресу: Российская Федерация, Карачаево-Черкесская Республика, Малокарачаевский район, с. Учкекен, ул. Камыш-Кулакская, напротив дома №21, площадью 200 кв.м, из категории земель населенных пунктов, с разрешенным видом использования – блокированная жилая застройка(для строительства гаража).Срок договора аренды 1,5 года. Обременения и ограничения в использовании земельного участка не установлены. **Начальная цена предмета аукциона – 4941 руб. 12 коп. Шаг аукциона – 3 % от начальной цены предмета аукциона составляет – 148 руб. 23 коп. Размер задатка для участия в аукционе 100% от начальной цены аукцион составляет 4941 руб. 12 коп.**

Лот №3: Земельный участок с кадастровым номером 09:08:0120101:150, расположенный по адресу Российская Федерация, КЧР, Малокарачаевский район, с. Красный Курган, ул. М. Эфроса, 61, площадью 36 кв.м, из категории земель населенных пунктов, с разрешенным видом использования – обслуживание автотранспорта (для строительства гаража). Срок договора аренды 1,5 года. Обременения и ограничения в использовании земельного участка не установлены. **Начальная цена предмета аукциона – 323 руб. 91 коп. Шаг аукциона – 3 % от начальной цены предмета аукциона составляет – 9 руб. 71 коп. Размер задатка для участия в аукционе 100% от начальной цены аукцион составляет 323 руб. 91 коп.**

Лот №4: Земельный участок с кадастровым номером 09:08:0010102:293, расположенный по адресу Российская Федерация, КЧР, Малокарачаевский район, Римгорское СП, северо-восточная окраина с. Римгорское, площадью 10000 кв.м, из категории земель сельскохозяйственного назначения, с разрешенным видом использования – скотоводство (строительство объектов сельскохозяйственного назначения). Срок договора аренды 1,5 года. Обременения и ограничения в использовании земельного участка не установлены. **Начальная цена предмета аукциона – 643 руб. 20 коп. Шаг аукциона – 3 % от начальной цены предмета аукциона составляет – 19 руб. 29 коп. Размер задатка для участия в аукционе 100% от начальной цены аукцион составляет 643 руб.20 коп.**

Лот №5: Земельный участок с кадастровым номером 09:08:0010104:178, расположенный по адресу Российская Федерация, Карачаево-Черкесская Республика, Малокарачаевский район, урочище Пригрев, участок находится на северо-западной территории Первомайского СП, площадью 5327 кв.м, из категории земель сельскохозяйственного назначения, с разрешенным видом использования - скотоводство (строительство объектов сельскохозяйственного назначения). Срок договора аренды 1,5 года. Обременения и ограничения в использовании земельного участка не установлены. **Начальная цена предмета аукциона – 338 руб. 79 коп. Шаг аукциона – 3 % от начальной цены предмета аукциона составляет – 10 руб. 16 коп. Размер задатка для участия в аукционе 100% от начальной цены аукцион составляет 338 руб. 79 коп.**

Лот №6: Земельный участок с кадастровым номером 09:08:0010102:4, расположенный по адресу Российская Федерация, КЧР, Малокарачаевский район, урочище Щебетунов Родник примерно в 2,5 км от поселка Аксуу по направлению на запад, площадью 600000 кв.м, из категории земель сельскохозяйственного назначения, с разрешенным видом использования – Растениеводство. Срок договора аренды 49 лет. Обременения и ограничения в использовании земельного участка не установлены. **Начальная цена предмета аукциона 26230 руб. 50 коп. Шаг аукциона – 3 % от начальной цены предмета аукциона составляет – 786 руб. 91 коп. Размер задатка для участия в аукционе 100% от начальной цены аукцион составляет 26230 руб. 50 коп.**

6. Форма заявки на участие в аукционе, порядок приема, адрес приема, дата и время начала и окончания приема заявок на участие в аукционе. Заявитель в установленном порядке подает организатору аукциона по адресу: с. Учкекен, ул. Ленина, д.120, каб.42-43, заявку на участие в аукционе по установленной форме.

7. Дата начала приема заявок на участие в аукционе: **28.12.2018 г. дата окончания приема заявок: 04.02. 2019 г.**

8. **Время приема заявок** рабочие дни, понед. - пятница, с 10.00 до 17.00 часов, обед с 13.00 до 14.00 час.

9. Определение участников аукциона состоится: **5.02.2019 г. в 11-00** в месте приема заявок без участия заявителей.

10. Победителем аукциона признается участник аукциона, предложивший наибольшую цену.

** Формы и перечень всех необходимых документов приведены в условиях аукциона, с которыми можно ознакомиться на официальном сайте торгов www.torgi.gov.ru*

СПРАВКИ РЕКЛАМА ОБЪЯВЛЕНИЯ

Извещение о проведении открытого аукциона на право заключения договора аренды земельного участка, расположенного по адресу: Российская Федерация, Карачаево-Черкесская Республика, Прикубанский район, примерно в 5800 м от пос. Майский, по направлению на северо-восток

Организатор аукциона: администрация Прикубанского муниципального района.

Решение о проведении аукциона: распоряжение администрация Прикубанского муниципального района от 24.12.2018 № 151-р «О проведении аукциона на право заключения договора аренды».

Место, дата, время приема заявки и порядок проведения аукциона, форма заявки: 369100, РФ, КЧР, Прикубанский район, пос. Кавказский, пр. Ленина, 26, каб. 18. Заявки принимаются по рабочим дням с 27.12.2018 г. по 28.01.2019 г. с 10:00-15:00, перерыв на обед с 12:00-13:00.

Дата проведения аукциона 31.01.2019 г. в 15:00. Для участия в аукционе заявители представляют в установленный в извещении о проведении аукциона срок следующие документы: 1) заявка на участие в аукционе по установленной в извещении о проведении аукциона форме с указанием банковских реквизитов счета для возврата задатка; 2) копии документов, удостоверяющих личность заявителя (для граждан); 3) надлежащим образом заверенный перевод на русский язык документов о государственной регистрации юридического лица в соответствии с законодательством иностранного государства в случае, если заявителем является иностранное юридическое лицо; 4) документы, подтверждающие внесение задатка. Форма заявки: размещена на портале www.torgi.gov.ru

Предмет аукциона: Лот № 2 - земельный участок, расположенный по адресу - Российская Федерация, Карачаево-Черкесская Республика, Прикубанский район, примерно в 5800 м от пос. Майский, по направлению на северо-восток, площадь: 4500 кв.м, кад. №: 09:02:0011202:351. Категория земель: земли сельскохозяйственного назначения, разрешенное использование: сельскохозяйственное использование.

* Предполагаемая площадь объекта капитального строительства: до 1 500 кв.м.

* Предварительные технические условия для подключения объекта капитального строительства к сетям инженерно-технического обеспечения: возможно присоединение к существующим сетям. Точка подключения: ПС - Майская, ВЛ-10кВ.

Начальная цена предмета аукциона: 421 руб. 93 коп.

Шаг аукциона: 3% - 12 руб. 65 коп.

Размер задатка: 20% - 84 руб. 38 коп. реквизиты для внесения задатка: Администрация Прикубанского муниципального района л/с 05793062380, КПП 091701001, ИНН 0917002175, БИК 049133001, р/с 40302810400003000045, в отделение НБ КЧР, г. Черкесск.

Срок аренды земельного участка и размер ежегодной арендной платы: 1,5 года, 421 руб. 93 коп.

Извещение о проведении открытого аукциона на право заключения договора аренды земельного участка, расположенного по адресу: Российская Федерация, Карачаево-Черкесская Республика, Прикубанский район, примерно в 6000 м от пос. Майский, по направлению на северо-восток

Организатор аукциона: администрация Прикубанского муниципального района.

Решение о проведении аукциона: распоряжение администрация Прикубанского муниципального района от 24.12.2018 № 150-р «О проведении аукциона на право заключения договора аренды».

Место, дата, время приема заявки и порядок проведения аукциона, форма заявки: 369100, РФ, КЧР, Прикубанский район, пос. Кавказский, пр. Ленина, 26, каб. 18. Заявки принимаются по рабочим дням с 27.12.2018 г. по 28.01.2019 г. с 10:00-15:00, перерыв на обед с 12:00-13:00.

Дата проведения аукциона 31.01.2019 г. в 15:00. Для участия в аукционе заявители представляют в установленный в извещении о проведении аукциона срок следующие документы: 1) заявка на участие в аукционе по установленной в извещении о проведении аукциона форме с указанием банковских реквизитов счета для возврата задатка; 2) копии документов, удостоверяющих личность заявителя (для граждан); 3) надлежащим образом заверенный перевод на русский язык документов о государственной регистрации юридического лица в соответствии с законодательством иностранного государства в случае, если заявителем является иностранное юридическое лицо; 4) документы, подтверждающие внесение задатка. Форма заявки: размещена на портале www.torgi.gov.ru

Предмет аукциона: Лот № 1 - земельный участок, расположенный по адресу - Российская Федерация, Карачаево-Черкесская Республика, Прикубанский район, примерно в 6000 м от пос. Майский, по направлению на северо-восток, площадь: 4950 кв.м, кад. №: 09:02:0011202:350. Категория земель: земли сельскохозяйственного назначения, разрешенное использование: сельскохозяйственное использование.

* Предполагаемая площадь объекта капитального строительства: до 1 500 кв.м.

* Предварительные технические условия для подключения объекта капитального строительства к сетям инженерно-технического обеспечения: возможно присоединение к существующим сетям. Точка подключения: ПС - Майская, ВЛ-10кВ.

Начальная цена предмета аукциона: 464 руб. 12 коп.

Шаг аукциона: 3% - 13 руб. 92 коп.

Размер задатка: 20% - 92 руб. 82 коп. реквизиты для внесения задатка: администрация Прикубанского муниципального района л/с 05793062380, КПП 091701001, ИНН 0917002175, БИК 049133001, р/с 40302810400003000045, в отделение НБ КЧР, г. Черкесск.

Срок аренды земельного участка и размер ежегодной арендной платы: 1,5 года, 464 руб. 12 коп.

Извещение о проведении открытого аукциона на право заключения договора аренды земельного участка, расположенного по адресу: Российская Федерация, Карачаево-Черкесская Республика, Прикубанский район, примерно в 2,3 км на юго-запад от пос. Ударный

Организатор аукциона: администрация Прикубанского муниципального района.

Решение о проведении аукциона: распоряжение администрация Прикубанского муниципального района от 24.12.2018 № 152-р «О проведении аукциона на право заключения договора аренды».

Место, дата, время приема заявки и порядок проведения аукциона, форма заявки: 369100, РФ, КЧР, Прикубанский район, пос. Кавказский, пр. Ленина, 26, каб. 18. Заявки принимаются по рабочим дням с 27.12.2018 г. по 28.01.2019 г. с 10:00-15:00, перерыв на обед с 12:00-13:00.

Дата проведения аукциона 31.01.2019 г. в 15:00. Для участия в аукционе заявители представляют в установленный в извещении о проведении аукциона срок следующие документы: 1) заявка на участие в аукционе по установленной в извещении о проведении аукциона форме с указанием банковских реквизитов счета для возврата задатка; 2) копии документов, удостоверяющих личность заявителя (для граждан); 3) надлежащим образом заверенный перевод на русский язык документов о государственной регистрации юридического лица в соответствии с законодательством иностранного государства в случае, если заявителем является иностранное юридическое лицо; 4) документы, подтверждающие внесение задатка. Форма заявки: размещена на портале www.torgi.gov.ru.

Предмет аукциона: Лот № 3 - земельный участок, расположенный по адресу - Российская Федерация, Карачаево-Черкесская Республика, Прикубанский район, примерно в 2,3 км на юго-запад от пос. Ударный, площадь: 3500 кв.м, кад. №: 09:02:0011202:352. Категория земель: земли сельскохозяйственного назначения, разрешенное использование: животноводство.

* Предполагаемая площадь объекта капитального строительства: до 1 500 кв.м.

* Предварительные технические условия для подключения объекта капитального строительства к сетям инженерно-технического обеспечения: возможно присоединение к существующим сетям. Точка подключения: ПС – ГЭС-2, ВЛ-6кВ. Ф-66.

Начальная цена предмета аукциона: 382 руб. 20 коп.

Шаг аукциона: 3% - 11 руб. 47 коп.

Размер задатка: 20% - 76 руб. 44 коп. реквизиты для внесения задатка: Администрация Прикубанского муниципального района л/с 05793062380, КПП 091701001, ИНН 0917002175, БИК 049133001, р/с 40302810400003000045, в отделение НБ КЧР, г. Черкесск.

Срок аренды земельного участка и размер ежегодной арендной платы: 1,5 года, 382 руб. 20 коп.

Извещение о проведении открытого аукциона на право заключения договора аренды земельного участка, расположенного по адресу: Российская Федерация, Карачаево-Черкесская Республика, Прикубанский район, примерно в 2 км на юго-запад от пос. Ударный

Организатор аукциона: администрация Прикубанского муниципального района.

Решение о проведении аукциона: распоряжение администрация Прикубанского муниципального района от 24.12.2018 № 153-р «О проведении аукциона на право заключения договора аренды».

Место, дата, время приема заявки и порядок проведения аукциона, форма заявки: 369100, РФ, КЧР, Прикубанский район, пос. Кавказский, пр. Ленина, 26, каб. 18. Заявки принимаются по рабочим дням с 27.12.2018 г. по 28.01.2019 г. с 10:00-15:00, перерыв на обед с 12:00-13:00. Дата проведения аукциона 31.01.2019 г. в 15:00. Для участия в аукционе заявители представляют в установленный в извещении о проведении аукциона срок следующие документы: 1) заявка на участие в аукционе по установленной в извещении о проведении аукциона форме с указанием банковских реквизитов счета для возврата задатка; 2) копии документов, удостоверяющих личность заявителя (для граждан); 3) надлежащим образом заверенный перевод на русский язык документов о государственной регистрации юридического лица в соответствии с законодательством иностранного государства в случае, если заявителем является иностранное юридическое лицо; 4) документы, подтверждающие внесение задатка. Форма заявки: размещена на портале www.torgi.gov.ru

Предмет аукциона: Лот № 4 - земельный участок, расположенный по адресу - Российская Федерация, Карачаево-Черкесская Республика, Прикубанский район, примерно в 2 км на юго-запад от пос. Ударный, площадь: 3600 кв.м, кад. №: 09:02:0011202:354. Категория земель: земли сельскохозяйственного назначения, разрешенное использование: животноводство.

* Предполагаемая площадь объекта капитального строительства: до 1 500 кв.м.

* Предварительные технические условия для подключения объекта капитального строительства к сетям инженерно-технического обеспечения: возможно присоединение к существующим сетям. Точка подключения: ПС – ГЭС-2, ВЛ-6кВ. Ф-66.

Начальная цена предмета аукциона: 393 руб. 12 коп.

Шаг аукциона: 3% - 11 руб. 79 коп.

Размер задатка: 20% - 78 руб. 62 коп. реквизиты для внесения задатка: администрация Прикубанского муниципального района л/с 05793062380, КПП 091701001, ИНН 0917002175, БИК 049133001, р/с 40302810400003000045, в отделение НБ КЧР, г. Черкесск.

Срок аренды земельного участка и размер ежегодной арендной платы: 1,5 года, 393 руб. 12 коп.

СПРАВКИ

Сердечно
ПОЗДРАВЛЯЕМ

председателя Малокарачаевского районного суда

Рамазана Абдрахмановича ЛЕПШОКОВА

с 50-летним юбилеем!

От всей души желаем тебе крепкого здоровья, благополучия, неиссякаемой энергии, успехов в работе и в жизни.

Близкие и друзья.

15.12.2018 г. в газете «День республики» опубликовано извещение о предоставлении администрацией Малокарачаевского муниципального района земельных участков в аренду и о возможности подавать заявления о намерении участвовать в аукционе на право заключения договоров аренды земельных участков. Сообщаем о продлении сроков приема заявлений до 28.01.2019 г. 17-00.

РЕКЛАМА

А у нас уже Новый год!

Магазины «Телемир» и «Эксперт»

ПРЕДЛАГАЮТ ШИРОКИЙ ВЫБОР БЫТОВОЙ ТЕХНИКИ, а именно: **ХОЛОДИЛЬНИКИ, МОРОЗИЛЬНЫЕ КАМЕРЫ, ГАЗОВЫЕ ПЛИТЫ, СТИРАЛЬНЫЕ МАШИНЫ, ПЫЛЕСОСЫ и многое другое.**

Доставка по КЧР.

Наши адреса: г. Черкесск, пер. Одесский, 10, тел.: 27-88-98; г. Черкесск, пер. Одесский, 11 «А», тел.: 20-67-60.

Instagram@telemir_expert_cherkessk

Кадастровым инженером Бекбулатовым Русланом Аскеровичем (РФ, КЧР, Усть-Джегутинский район, г. Усть-Джегута, ул. Щекута, д. 38, кв. 77, e-mail: bekbulatovrus@mail.ru, тел. 89283920867), выполняются работы по подготовке проекта межевания земельных участков, выделяемых в счет доли в праве общей собственности, с кадастровыми номерами: 09:07:0000000:7312; 7209; 7314, расположенных по адресу: РФ, КЧР, Усть-Джегутинский район, СПК «Красногорский», поле № 185 (сенокос), площадью по 1,32 га; поле № 307 (пастбище), площадью по 2,97 га.

Заказчиком кадастровых работ является Коркмазов Аскер Исмаилович (РФ, КЧР, Усть-Джегутинский район, а. Сары-Тюз, ул. Курджиева, д. 28, тел. 89283861516).

09:07:0000000:649; 858; 638; 2137; 09:07:0040401:169, расположенных по адресу: РФ, КЧР, Усть-Джегутинский район, СПК «Джегутинский», поле № 56 (пашня), площадью по 1,24 га; поле № 40, участок № 1-54, площадью 2,48 га.

Заказчиком кадастровых работ является Бекболатов Умар Хызырович (РФ, КЧР, Усть-Джегутинский район, а. Гюрюльдеук, ул. Светлая, д. 10, тел. 89280299309).

С проектами межевания земельных участков можно ознакомиться по адресу: РФ, КЧР, Усть-Джегутинский район, г. Усть-Джегута, ул. Щекута, д. 38, кв. 77.

Возражения относительно размеров и местоположения границ земельного участка принимаются в течение 30 дней со дня опубликования объявления по адресу: РФ, КЧР, Усть-Джегутинский район, г. Усть-Джегута, ул. Щекута, д. 38, кв. 77.

Кадастровым инженером Бекбулатовым Русланом Аскеровичем (РФ, КЧР, Усть-Джегутинский район, г. Усть-Джегута, ул. Щекута, д. 38, кв. 77, e-mail: bekbulatovrus@mail.ru, тел. 89283920867), выполняются работы по подготовке проекта межевания земельных участков, выделяемых в счет доли в праве общей собственности, с кадастровыми номерами: 09:07:0000000:нет в ЕГРН; 618; 318; 1574, расположенных по адресу: РФ, КЧР, Усть-Джегутинский район, СПК «Джегутинский», поле № 69 (пашня), площадью по 1,24 га; поле №70 (пашня), площадью по 1,24 га; поле № 36 (сенокос), площадью по 1,67 га; поле № 53 (пастбище), площадью по 2,91 га.

Заказчиком кадастровых работ является Кубанов Хасан Маджирович (РФ, КЧР, Усть-Джегутинский район, а. Гюрюльдеук, ул. О. Касаева, д. 24, тел. 89283874117).

09:07:0000000:2047; 2078; 637; 18855; 1719; 2137; 18832, расположенных по адресу: РФ, КЧР, Усть-Джегутинский район, СПК «Джегутинский», поле № 57 (сенокос), площадью по 1,67 га; поле № 54 (сенокос), площадью по 1,67 га.

Заказчиком кадастровых работ является Баев Ахмат Джатдаевич (РФ, КЧР, Усть-Джегутинский район, а. Кызыл-Кала, ул. Набережная, 10, тел. 89280332020).

С проектами межевания земельных участков можно ознакомиться по адресу: РФ, КЧР, Усть-Джегутинский район, г. Усть-Джегута, ул. Щекута, д. 38, кв. 77.

Возражения относительно размеров и местоположения границ земельного участка принимаются в течение 30 дней со дня опубликования объявления по адресу: РФ, КЧР, Усть-Джегутинский район, г. Усть-Джегута, ул. Щекута, д. 38, кв. 77.

Кадастровый инженер, Текеев Мурат Ханапиевич (TekeevMurat09@mail.ru), КЧР, Прикубанский район, п.Кавказский, пр.Ленина, 26, 8(87874)3-11-77, квалификационный аттестат № 09-11-27, выполняет кадастровые работы по подготовке проекта межевания в связи с образованием земельного участка (далее ЗУ) путем выдела в счет доли (пая) в праве общей долевой собственности в отношении ЗУ с КН 09:02:0010801:89, расположенного: Россия, КЧР, Прикубанский район, СПК «Ильичевский», поле 47, уч-к 3, из которого выделяется 2 доли, площадью 9,88га. с Восточной стороны ЗУ. Заказчиком кадастровых работ является: Нирова Патия Магометовна (КЧР, Прикубанский район, с.Пригородное, ул.Мира, 23; 89886187387). Возражения относительно размеров и местоположения границ всех вышеуказанных ЗУ, предложения по доработке проектов межевания ЗУ принимаются в течении 30 дней со дня опубликования данного объявления по адресу: КЧР, Прикубанский район, п.Кавказский, пр.Ленина, 26, тел.8(87874)3-20-04. Ознакомиться с проектом межевания ЗУ можно по вышеуказанному адресу. При проведении согласования местоположения границ ЗУ при себе необходимо иметь документ, удостоверяющий личность, а также документы о правах на ЗУ.

ОБЪЯВЛЕНИЯ

Кадастровым инженером Гурмиковой Аминат Нурбиевной (КЧР, Хабезский район, а. Али-Бердуковский, ул. Комсомольская, 13, тел. 8-963-170-11-39), выполняются работы по подготовке проектов межевания з/у, выделяемых в счет земельных долей: в отношении з/у с к. н. 09:03:0000000:4524, расположенного по адресу: КЧР, Хабезский район, СПК-А «Инжидж», севернее поля № 19 (пастбище); КЧР, Хабезский район, СПК-А «Инжидж», севернее поля № 19 (залежь); в отношении з/у с к. н. 09:03:0000000:4357: 4580, расположенных по адресу: КЧР, Хабезский район, СПК-А «Инжидж», севернее поля № 20 (пастбище); КЧР, Хабезский район, СПК-А «Инжидж», севернее поля № 20 (залежь).

Заказчиком работ по подготовке проектов межевания является Братов Ахмед Аликович (КЧР, Хабезский район, а. Малый Зеленчук, ул. Т. А-К. Шебзуховой, д. № 8, тел. 8-918-712-14-23).

С проектами межевания з/у можно ознакомиться по адресу: КЧР, Хабезский р-н, а. Али-Бердуковский, ул. Комсомольская, 13.

Обоснованные возражения относительно размера и местоположения границ з/у принимаются в течение 30 дней со дня опубликования объявления по вышеуказанному адресу.

ООО «Межевик», в лице кадастрового инженера Нагаева Романа Мухамедовича (КЧР, г. Черкесск, пр-кт Ленина, 147, офис 225; nagaev.roman@gmail.com; +7 928 028-70-71), выполняет кадастровые работы для образования одного з/у, выделяемого в счет земельной доли в отношении з/у с к.н. 09:06:0010301:100, расположенного: КЧР, Зеленчукский район, СПК Исправная, поле №15, участок №1. Заказчиком кадастровых работ является: Биджиев Рашид Харунович (КЧР, г. Черкесск, ул. Космонавтов, д. 43, кв. 70; +7 928 397-75-24); выполняет кадастровые работы для образования з/у, выделяемых в счет земельных долей в отношении з/у с к.н. 09:06:0000000:7450;5386, расположенных: КЧР, Зеленчукский район, СПК Исправная, поле №56 (сенокос); КЧР, Зеленчукский район, СПК Исправная, поле №47 (пастбище). Заказчиком кадастровых работ является: Аджеридинова Лилия Рустемовна (КЧР, Зеленчукский район, х. Ново-Исправненский, ул. Интернациональная, 16; +7 929 860-38-01); выполняет кадастровые работы для образования трех з/у (1,7 га каждый), выделяемых в счет земельных долей в отношении з/у с к.н. 09:03:0020106:123, расположенного: КЧР, Хабезский район, СКП Инжичишхо, поле №II/2, уч-к №1. Заказчиком кадастровых работ является: Меремуков Беслан Хасинович (КЧР, Хабезский район, а. Инжичишхо, ул. С.Дерева, 127; +7 906 443-60-33); выполняет кадастровые работы для образования з/у, выделяемых в счет земельной доли в отношении з/у с к.н. 09:03:0000000:4253, расположенных: КЧР, Хабезский район, СПК-А Инжидж, поле №2 (пашня, залежь). Заказчиком кадастровых работ является: Шакова Фатима Рамазановна (Московская область, Пушкинский район, г. Пушкино, мкр. Мамонтовка, ул. Октябрьская, 22Б; +7 928 821-01-92); выполняет кадастровые работы для образования з/у, выделяемых в счет земельных долей в отношении з/у с к.н. 09:06:0000000:7609;5498;6812;5128;6661;5733;6019;7798;6237;5938;5187;6589;5366;5502;5192;5137;5135;6754;6746;6749;нет в ЕГРН;7049;7501;7579;7255;5107;5255;7554;6893;5238, расположенных: КЧР, Зеленчукский район, СПК Исправная, поле №13 (пастбище). Заказчиком кадастровых работ является: Кубеков Рашид Сеит-Алиевич (КЧР, Усть-Джегутинский район, а. Джегута, ул. Р. Катчиева, 126; +7 996 514-46-77); выполняет кадастровые работы в связи с исправлением местоположения границ з/у с к.н. 09:03:0040111:112, 09:03:0040111:113, 09:03:0040111:114, 09:03:0040111:115, 09:03:0040111:116, 09:03:0040111:117, 09:03:0040111:208, расположенных: КЧР, Абазинский район, РГУП ПР Эльбурганский, поле №7; с к.н. 09:03:0040111:205, расположенного: КЧР, Абазинский район, а. Инжич-Чукун, западнее поля №7 восточнее Гослесфонда. Заказчиком кадастровых работ является: Джео Мухамед Абубекирович (КЧР, Абазинский район, а. Инжич-Чукун, ул. Р.Агирбова, 6; +7 928 392-57-51). С проектами межевания з/у можно ознакомиться по адресу: КЧР, г. Черкесск, пр-кт Ленина, 147, офис 225. Возражения относительно размера и местоположения границ з/у принимаются в течение 30 дней со дня опубликования данного объявления по адресу: КЧР, г. Черкесск, пр-кт Ленина, 147, офис 225.

Филиал АО “Ростехинвентаризация-Федеральное БТИ” по КЧР, в лице кадастрового инженера Чомаева Л. К. (№ аттестата кадастрового инженера 09-11-11, почтовый адрес: 369000, г. Черкесск, пр. Ленина, № 2, тел. 8 (8782) 26-13-15, факс. 8 (8782) 26-13-15, e-mail: kchr@rosinv.ru), выполняет кадастровые работы в связи с образованием земельного участка путем выдела в счет доли (долей) в праве общей собственности на земельный участок с кадастровым номером 09:03:0000000:2566, расположенный по адресу: Российская Федерация, Карачаево-Черкесская Республика, Хабезский район, СХПА «Бесленеевский», поле № 33 (2,75 га - пашня).

Заказчиком кадастровых работ является Псеунова Зоя Османовна.

Собрание заинтересованных лиц по поводу согласования местоположения границ земельных участков состоится по адресу: КЧР, г. Черкесск, пр. Ленина, № 2, 10.01.2019 года, в 10-00 часов.

С проектом межевого плана земельного участка можно ознакомиться по адресу: КЧР, г. Черкесск, пр. Ленина, № 2, 1-й этаж, каб. № 6.

Возражения по проектам межевых планов и требования о проведении согласования местоположения границ земельных участков на местности принимаются в течение месяца со дня опубликования объявления по адресу: КЧР г. Черкесск, пр. Ленина, № 2, 1-й этаж, каб. № 6.

1. Администрация Малокарачаевского муниципального района предоставляет в аренду земельный участок из категории земель населенных пунктов, с разрешенным видом использования - для ведения личного подсобного хозяйства, с кадастровым номером 09:08:0080102:1463, расположенный по адресу: Российская Федерация, КЧР, Малокарачаевский район, с. Джага, между автодорогой и домами № 39 и № 41, по ул. Лесная, участок №3, площадью 614 кв.м;

2. Граждане или крестьянские (фермерские) хозяйства, заинтересованные в предоставлении земельных участков указанных в пункте 1, в течение тридцати дней со дня опубликования извещения вправе подавать заявления о намерении участвовать в аукционе на право заключения договоров аренды земельных участков. Заявления принимаются по адресу: с. Учкекен, ул. Ленина, д.120, каб. 42.

3. Дата начала приема заявлений: **28.12.2018 г. 10-00.**

4. Дата окончания приема заявлений: **04.02.2019 г. 17-00.**

* Формы и перечень всех необходимых документов приведены в извещении, с которым можно ознакомиться на официальном сайте торгов www.torgi.gov.ru или на официальном сайте администрации www.mkarachay.ru.

ИЗВЕЩЕНИЕ О ПРОВЕДЕНИИ АУКЦИОНА.

Администрация Адыге-Хабльского муниципального района информирует население о проведении аукциона на право заключения договоров аренды земельных участков

Уполномоченный орган, организатор аукциона – администрация Адыге-Хабльского муниципального района. Дата начала приема заявок – 27.12.2018. Дата окончания приема заявок – 06.02.2019 до 16:45. Дата рассмотрения заявок – 08.02.2019. Срок внесения задатка — до 06.02.2019 до 16:45. Дата проведения аукциона – 13.02.2019 в 12 часов 30 минут, по адресу: КЧР, Адыге-Хабльский район, а. Адыге-Хабль, ул. Советская, 16, каб. № 301. Время и место приема заявок – рабочие дни: понедельник - пятница с 9.00 до 16.45, перерыв с 13.00 до 14.00, по адресу: КЧР, Адыге-Хабльский район, а. Адыге-Хабль, ул. Советская, 16, каб. № 117, тел. 8 (87870) 5-11-63, эл. почта: ad-habl09@mail.ru. Прием заявок на участие в аукционе осуществляется по выбору заявителя лично, либо посредством почтовой связи на бумажном носителе или в форме электронных документов с использованием информационно-телекоммуникационной сети «Интернет». Запрещается перечисление задатка третьим лицом за претендента на участие в аукционе. Предмет аукциона: Лот № 1 – право на заключение договора аренды земельного участка из категории земель сельскохозяйственного назначения, площадью 30000 кв.м, с кадастровым номером: 09:01:0010401:1419, расположенного по адресу: Российская Федерация, Карачаево-Черкесская Республика, Адыге-Хабльский район, западнее а. Ново-Кувинск, разрешенное использование: сельскохозяйственное использование (рыбоводство); Срок аренды — 32 месяца; Начальная цена предмета аукциона: 2043,00 руб.; Шаг аукциона: 61,29 руб.; Размер задатка – 408,60 руб.; Размер ежегодной арендной платы определяется по результатам аукциона; Решение о проведении аукциона - постановление администрации Адыге-Хабльского муниципального района № 396 от 17.08.2018. Максимально и минимально допустимые параметры разрешенного строительства объекта капитального строительства в градостроительном плане земельного участка, технические условия подключения (технологического присоединения) объекта капитального строительства к сетям инженерно-технического обеспечения – не имеются. Возможно размещение объекта капитального строительства площадью от 1500 кв.м до 5000 кв.м. Технические условия на подключение объектов капитального строительства могут быть выданы после заключения договора о подключении. Размер платы за подключение к сетям инженерно-технического обеспечения определяется действующими тарифами соответствующих эксплуатирующих организаций. Более подробная информация изложена в аукционной документации. Лот № 2 – право на заключение договора аренды земельного участка из категории земель сельскохозяйственного назначения, площадью 40000 кв.м, с кадастровым номером: 09:01:0030101:646, расположенного по адресу: Российская Федерация, Карачаево-Черкесская Республика, Адыге-Хабльский район, западнее а. Апсуа, разрешенное использование: сельскохозяйственное использование (животноводство); Срок аренды — 32 месяца; Начальная цена предмета аукциона: 2724,00 руб.; Шаг аукциона: 81,72 руб. ; Размер задатка – 544,80 руб.; Размер ежегодной арендной платы определяется по результатам аукциона; Решение о проведении аукциона - постановление администрации Адыге-Хабльского муниципального района №368 от 08.08.2018. Максимально и минимально допустимые параметры разрешенного строительства объекта капитального строительства в градостроительном плане земельного участка, технические условия подключения (технологического присоединения) объекта капитального строительства к сетям инженерно-технического обеспечения – не имеются. Возможно размещение объекта капитального строительства площадью от 1500 кв.м до 5000 кв.м. Технические условия на подключение объектов капитального строительства могут быть выданы после заключения договора о подключении. Размер платы за подключение к сетям инженерно-технического обеспечения определяется действующими тарифами соответствующих эксплуатирующих организаций. Более подробная информация изложена в аукционной документации. Лот № 3 – право на заключение договора аренды земельного участка из категории земель сельскохозяйственного назначения, площадью 10168 кв.м, с кадастровым номером: 09:01:0010101:722, расположенного по адресу: Российская Федерация, Карачаево-Черкесская Республика, Адыге-Хабльский район, примерно в 600 м западнее а. Эрсакон, разрешенное использование: сельскохозяйственное использование (животноводство); Срок аренды — 32 месяца; Начальная цена предмета аукциона: 692,44 руб.; Шаг аукциона: 20,77 руб.; Размер задатка – 138,49 руб.; Размер ежегодной арендной платы определяется по результатам аукциона; Решение о проведении аукциона - постановление администрации Адыге-Хабльского муниципального района №611 от 07.12.2018. Максимально и минимально допустимые параметры разрешенного строительства объекта капитального строительства в градостроительном плане земельного участка, технические условия подключения (технологического присоединения) объекта капитального строительства к сетям инженерно-технического обеспечения – не имеются. Возможно размещение объекта капитального строительства площадью от 1500 кв.м до 5000 кв.м. Технические условия на подключение объектов капитального строительства могут быть выданы после заключения договора о подключении. Размер платы за подключение к сетям инженерно-технического обеспечения определяется действующими тарифами соответствующих эксплуатирующих организаций. Более подробная информация изложена в аукционной документации. Лот № 4 – право на заключение договора аренды земельного участка из категории земель сельскохозяйственного назначения, площадью 9000 кв.м, с кадастровым номером: 09:01:0030202:1002, расположенного по адресу: Российская Федерация, Карачаево-Черкесская Республика, Адыге-Хабльский район, восточнее аула Баралки, разрешенное использование: животноводство; Срок аренды — 32 месяца; Начальная цена предмета аукциона: 612,90 руб. (шестьсот двенадцать руб. 90 коп.); Шаг аукциона: 18,39 руб. (восемнадцать руб. 39 коп.); Размер задатка – 122,58 руб. (сто двадцать два руб. 58 коп.); Размер ежегодной арендной платы определяется по результатам аукциона; Решение о проведении аукциона - постановление администрации Адыге-Хабльского муниципального района №614 от 07.12.2018. Максимально и минимально допустимые параметры разрешенного строительства объекта капитального строительства в градостроительном плане земельного участка, технические условия подключения (технологического присоединения) объекта капитального строительства к сетям инженерно-технического обеспечения – не имеются. Возможно размещение объекта капитального строительства площадью от 1500 кв.м до 5000 кв.м. Технические условия на подключение объектов капитального строительства могут быть выданы после заключения договора о подключении. Размер платы за подключение к сетям инженерно-технического обеспечения определяется действующими тарифами соответствующих эксплуатирующих организаций. Более подробная информация изложена в аукционной документации. Лот № 5 – право на заключение договора аренды земельного участка из категории земель сельскохозяйственного назначения, площадью 1443 кв.м, с кадастровым номером: 09:01:0010101:719, расположенного по адресу: Российская Федерация, Карачаево-Черкесская Республика, Адыге-Хабльский район, аул Эрсакон, вдоль полевой дороги, примерно в 1 км. на запад от объездной дороги, разрешенное использование: сельскохозяйственное использование (животноводство); Срок аренды — 32 месяца; Начальная цена предмета аукциона: 98,27 руб.; Шаг аукциона: 2,95 руб.; Размер задатка – 19,65 руб.; Размер ежегодной арендной платы определяется по результатам аукциона;

Решение о проведении аукциона - постановление администрации Адыге-Хабльского муниципального района №334 от 20.07.2018. Максимально и минимально допустимые параметры разрешенного строительства объекта капитального строительства в градостроительном плане земельного участка, технические условия подключения (технологического присоединения) объекта капитального строительства к сетям инженерно-технического обеспечения – не имеются. Технические условия на подключение объектов капитального строительства могут быть выданы после заключения договора о подключении. Размер платы за подключение к сетям инженерно-технического обеспечения определяется действующими тарифами соответствующих эксплуатирующих организаций. Более подробная информация изложена в аукционной документации. Лот № 6 – право на заключение договора аренды земельного участка из категории земель населенных пунктов, площадью 19000 кв.м, с кадастровым номером: 09:01:0240002:573, расположенного по адресу: Российская Федерация, Карачаево-Черкесская Республика, Адыге-Хабльский район, западная окраина а. Старо-Кувинск, разрешенное использование: сельскохозяйственное использование (животноводство); Срок аренды — 32 месяца; Начальная цена предмета аукциона: 1293,90 руб.; Шаг аукциона: 38,82 руб.; Размер задатка – 258,78 руб.; Размер ежегодной арендной платы определяется по результатам аукциона; Решение о проведении аукциона - постановление администрации Адыге-Хабльского муниципального района №612 от 07.12.2018. Максимально и минимально допустимые параметры разрешенного строительства объекта капитального строительства в градостроительном плане земельного участка, технические условия подключения (технологического присоединения) объекта капитального строительства к сетям инженерно-технического обеспечения – не имеются. Возможно размещение объекта капитального строительства площадью от 1500 кв.м до 5000 кв.м. Технические условия на подключение объектов капитального строительства могут быть выданы после заключения договора о подключении. Размер платы за подключение к сетям инженерно-технического обеспечения определяется действующими тарифами соответствующих эксплуатирующих организаций. Более подробная информация изложена в аукционной документации. Лот № 7 – право на заключение договора аренды земельного участка из категории земель сельскохозяйственного назначения, площадью 152506 кв.м, с кадастровым номером: 09:01:0030202:1007, расположенного по адресу: Российская Федерация, Карачаево-Черкесская Республика, Адыге-Хабльский район, южнее с. Спарта, разрешенное использование: животноводство (сенокошение); Срок аренды — 32 месяца; Начальная цена предмета аукциона: 10385,66 руб.; Шаг аукциона: 311,57 руб.; Размер задатка –2077,13 руб.; Размер ежегодной арендной платы определяется по результатам аукциона; Решение о проведении аукциона - постановление администрации Адыге-Хабльского муниципального района № 615 от 07.12.2018. В соответствии с основным видом разрешенного использования земельного участка не предусматривается строительство здания, сооружения. Максимально и минимально допустимые параметры разрешенного строительства объекта капитального строительства в градостроительном плане земельного участка, технические условия подключения (технологического присоединения) объекта капитального строительства к сетям инженерно-технического обеспечения – не имеются. Возможность присоединения к сетям инженерно-технического обеспечения не имеется. Лот № 8 – право на заключение договора аренды земельного участка из категории земель сельскохозяйственного назначения, площадью 30000 кв.м, с кадастровым номером: 09:01:0000000:10947, расположенного по адресу: Российская Федерация, Карачаево-Черкесская Республика, Адыге-Хабльский район, 1,6 км западнее а. Эрсакон, разрешенное использование: животноводство; Срок аренды — 32 месяца; Начальная цена предмета аукциона: 2043,00 руб.; Шаг аукциона: 61,29 руб. ; Размер задатка – 408,60 руб.; Размер ежегодной арендной платы определяется по результатам аукциона; Решение о проведении аукциона - постановление администрации Адыге-Хабльского муниципального района №616 от 07.12.2018. Максимально и минимально допустимые параметры разрешенного строительства объекта капитального строительства в градостроительном плане земельного участка, технические условия подключения (технологического присоединения) объекта капитального строительства к сетям инженерно-технического обеспечения – не имеются. Возможно размещение объекта капитального строительства площадью от 1500 кв.м до 5000 кв.м. Технические условия на подключение объектов капитального строительства могут быть выданы после заключения договора о подключении. Размер платы за подключение к сетям инженерно-технического обеспечения определяется действующими тарифами соответствующих эксплуатирующих организаций. Более подробная информация изложена в аукционной документации. Лот № 9 – право на заключение договора аренды земельного участка из категории земель сельскохозяйственного назначения, площадью 100000 кв.м, с кадастровым номером: 09:01:0010101:620, расположенного по адресу: Российская Федерация, Карачаево-Черкесская Республика, Адыге-Хабльский район, аул Эрсакон, балка Никольская примерно 4,5 км западнее а. Эрсакон, разрешенное использование: для сельскохозяйственного производства (строительство водоема и сенокос); Срок аренды — 32 месяца; Начальная цена предмета аукциона: 6810,00 руб.; Шаг аукциона: 204,30 руб.; Размер задатка – 1362,00 руб.; Размер ежегодной арендной платы определяется по результатам аукциона; Решение о проведении аукциона - постановление администрации Адыге-Хабльского муниципального района №619 от 07.12.2018. Максимально и минимально допустимые параметры разрешенного строительства объекта капитального строительства в градостроительном плане земельного участка, технические условия подключения (технологического присоединения) объекта капитального строительства к сетям инженерно-технического обеспечения – не имеются. Технические условия на подключение объектов капитального строительства могут быть выданы после заключения договора о подключении. Размер платы за подключение к сетям инженерно-технического обеспечения определяется действующими тарифами соответствующих эксплуатирующих организаций. Более подробная информация изложена в аукционной документации. Лот № 10 – право на заключение договора аренды земельного участка из категории земель сельскохозяйственного назначения, площадью 13200 кв.м, с кадастровым номером: 09:01:0061301:232, расположенного по адресу: Российская Федерация, Карачаево-Черкесская Республика, Адыге-Хабльский район, северная часть аула Адыге-Хабль, вдоль автотрассы Р-217, разрешенное использование: сельскохозяйственное использование (животноводство); Срок аренды — 32 месяца; Начальная цена предмета аукциона: 895,75 руб.; Шаг аукциона: 26,87 руб.; Размер задатка – 179,15 руб.; Размер ежегодной арендной платы определяется по результатам аукциона; Решение о проведении аукциона - постановление администрации Адыге-Хабльского муниципального района №609 от 07.12.2018. Максимально и минимально допустимые параметры разрешенного строительства объекта капитального строительства в градостроительном плане земельного участка, технические условия подключения (технологического присоединения) объекта капитального строительства к сетям инженерно-технического обеспечения – не имеются. Возможно размещение объекта капитального строительства площадью от 1500 кв.м до 5000 кв.м. Технические условия на подключение объектов капитального строительства могут быть выданы после заключения договора о подключении. Размер платы за подключение к сетям инженерно-технического обеспечения определяется действующими тарифами соответствующих эксплуатирующих организаций. Более подробная информация изложена в аукционной документации. Лот № 11 – право на заключение договора аренды земельного участка из категории земель населенных пунктов, площадью 250 кв.м, с кадастровым номером: 09:01:0100001:469, расположенного по адресу: Российская Федерация, Карачаево-Черкесская Республика, Адыге-Хабльский район, аул Апсуа, ул. Первомайская, 1а, разрешенное использование: под установку магазина; Срок аренды — 18 месяцев; Начальная цена предмета аукциона: 3678,98 руб.; Шаг аукциона: 110,37 руб.; Размер задатка – 735,80 руб.; Размер ежегодной арендной платы определяется по результатам аукциона; Решение о проведении аукциона - постановление администрации Адыге-Хабльского муниципального района №624 от 10.12.2018. Максимально и минимально допустимые параметры разрешенного строительства объекта капитального строительства в градостроительном плане земельного участка, технические условия подключения (технологического присоединения) объекта капитального строительства к сетям инженерно-технического обеспечения – не имеются. Возможно размещение объекта капитального строительства площадью до 1500 кв.м. Технические условия на подключение объектов капитального строительства могут быть выданы после заключения договора о подключении. Размер платы за подключение к сетям инженерно-технического обеспечения определяется действующими тарифами соответствующих эксплуатирующих организаций. Более подробная информация изложена в аукционной документации. Извещение о проведении аукциона размещено на официальном сайте Российской Федерации в информационно-телекоммуникационной сети Интернет на сайте: torgi.gov.ru, на сайте администрации Адыге-Хабльского муниципального района: a-hmr.ru и в газете «День республики». Реквизиты для перечисления задатка:УФК по Карачаево-Черкесской Республике (7902 Администрация Адыге-Хабльского муниципального района л/сч 05793003200) ИНН 0917002111, КПП 091701001, Р/сч 40302810000003000034 Отделение – НБ Карачаево-Черкесская Республика, г. Черкесск, БИК 049133001, ОКТМО 91603408101, КБК 311 111 05013 05 0000 120 – аренда, КБК 311 114 06013 05 0000 430 — продажа. Заявка на участие в аукционе подается в уполномоченный орган по форме, установленной в соответствии с аукционной документацией размещенной на сайте torgi.gov.ru.

РАЗНОЕ

◆**В гостиницу в п. Архыз на работу** ТРЕБУЮТСЯ **администратор-горничная** и **повар** с проживанием и официальным трудоустройством. **Обр. по тел.: 8-903-960-76-09, 8-928-027-73-62, Роза.**

◆В объявлении кадастрового инженера Збарской Т.П., опубликованном в газете «ДР» от 27.10.2018 г. № 166-167 (19868), вместо слов: «09:07:0000000:3713», следует читать: «09:07:0000000:3800».

◆ Утерянные документы: ОГРН, ИНН и Устав юридического лица ООО «Росеврострой» и круглую печать, **считать недействительными.**

◆Утерянный диплом серия 110924 № 0690438, регистрационный номер 13183, выданный медицинским колледжем г. Черкесска 3 июля 2015 года на имя Хапаевой Аминат Шамильевны, **считать недействительным.**

◆Утерянный диплом с отличием У № 746043, регистрационный № 1842, выданный КЧГПИ г. Карачаевска 30 июня 1976 года на имя Суюнчевой Татьяны Азаматовны, **считать недействительным.**

УЧРЕДИТЕЛИ -
Народное Собрание КЧР, Правительство КЧР.

Авторы опубликованных материалов несут ответственность за точность приведенных фактов, цитат, экономико-статистических данных, собственных имен, географических названий и прочих сведений, а также за то, что в материалах содержатся данные, не подлежащие открытой публикации.

Точка зрения редакции не обязательно совпадает с мнением авторов. Редакция вправе не вступать в переписку. Рукописи и другие оригиналы не возвращаются и не рецензируются.

За достоверность информации в рекламе и объявлениях редакция «ДР» ответственности не несет.

Материалы со словом РЕКЛАМА, знаками (Р) и *, а также под рубриками: «Бизнес-пресс», «Пульс цен», «Цена успеха», «Объект внимания» публикуются на правах рекламы.

Главный редактор Е. В. КРАТОВ.

Газета зарегистрирована Южным окружным межрегиональным территориальным управлением Министерства РФ по делам печати, телерадиовещания и средств массовых коммуникаций.

Свидетельство ПИ № 10-4272 от 17 декабря 2001 года.

ДР День республики

АДРЕС РЕДАКЦИИ И ИЗДАТЕЛЯ:
369000, г. Черкесск, пл. Кирова, 23, Дом печати, 2-й этаж.
E-mail: DR-09@mail.ru
ТЕЛЕФОНЫ: 8 (8782) 26-36-01, 26-36-34 (реклама).

Перепечатка публикаций и их фрагментов возможна с разрешения редакции, ссылка на «День республики» обязательна.

Газета отпечатана в ООО «Издательство «Южный регион», 357600, Ставропольский край, г. Ессентуки, ул. Никольская, 5-а. ИНН 2626030157.
Способ печати офсет - 2 п. л.
Индекс 54042. Заказ № Тираж 3655.

За доставку газеты подписчикам отвечает Управление федеральной почтовой связи КЧР.
Тел. 8 (8782) 20-04-13.
Газета подписана в печать: по графику - 17-00, факт - 17-00.

Над выпуском номера работали: дежурный редактор Т. А. Иванова, ответственный секретарь А. Е. Угненко, оператор верстки А. И. Ткачук, операторы набора М. Ф. Латышева, М. К. Эркенова, корректоры Ю. А. Мельникова, Е. Г. Лемешева, Д. А. Бабоева.